

市場環球概覽

09 / 07 / 2025

甘肅233名幼兒血鉛異常 官方：園方在食品添加顏料，8人被刑拘

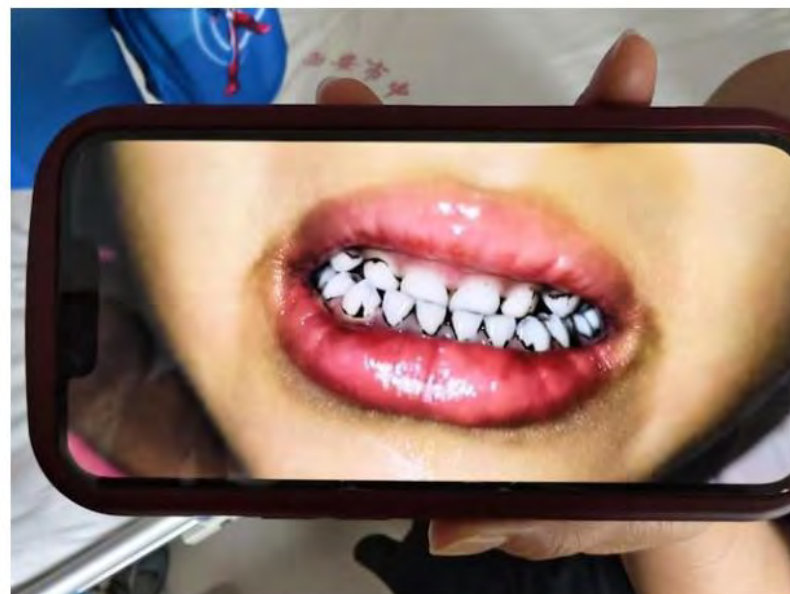

一名幼兒牙齒上的黑色物質。(極目新聞)

甘肅天水褐石培心幼兒園被曝多名幼童及老師檢出血鉛超標。

7月8日，甘肅天水市聯合調查組發布通報稱，截至7月7日晚上10時，幼兒園內251名幼兒已全部接受檢測，其中233人血鉛異常。經查，幼兒園園長等人同意後廚人員購買不可食用的彩繪顏料，用於部分食品製作。目前，8名涉事人員被刑事拘留。

通報稱，根據血鉛標準認定，血鉛異常233人、正常18人。培心幼兒園相關聯的渭北幼兒園、慈愛幼兒園、蒙迪愛幼兒園採樣檢測結果均正常。目前，有關部門已組建專家組全力開展醫療救治工作。

即時中國

甘肅233名幼兒血鉛異常 官方：園方在食品添加顏料，8人被刑拘

2小時前·精選★

IT男以車為家住深圳灣公園4年！擁免費海景每晚停車費僅個位數



6月23日，「住車裏程序員（程式設計師）被質疑佔用公共資源」的詞條，衝上微博熱搜。

今年4月，深圳程序員張運來因不租房住車裏引發大量關注。

據《紅星新聞》報道，張運來表示曾有網友對他的行為提出質疑，認為他佔用了公共資源，他解釋沒有不文明行為，「晚上空閒車位很多，只是刷牙洗臉。」

據《廣東廣播電視台》4月18日報道，深圳程序員張運來4年不租房睡車裏。報道稱，他工作日期間天天睡車裏，利用公園的公共衛生間洗漱，每晚只需花費6元停車費，每日消費僅100元上下。

另據《瀟湘晨報》報道，張運來表示住進車裏，「三年多省了差不多十萬塊錢」（人民幣，下同）。

張運來稱，他工作日住在車裏，周五晚上再開車約300公里回陽江老家陪家人，周一一早再開車回深圳上班，這種獨特的生活方式引發了不少網友關注。

有片 | 四川多地山泥傾瀉成間屋都沖走



6月中旬以來，四川出現多輪大範圍暴雨，多地出現山洪、泥石流、山體崩塌等次生災害。內媒7日報道，在5日（上周六）中午，四川雅安天全縣龍尾橋附近發生泥石流，有車輛和人員被埋，目前造成3人遇難2人失聯2人輕傷，當地正在搜救中。

傳內地爆穩定幣騙局200萬人痛失130億

創辦人潛逃海外「寸爆」苦主



網傳內地驚爆一宗涉及穩定幣的詐騙案，一個名為「鑫慷嘉」的理財平台在6月底爆煲，導致多達200萬會員血本無歸，涉款金額高達130億元人民幣，小紅書上有多名苦主表示自己受害。



「鑫慷嘉」的理財平台在6月底爆煲。(網絡圖片)



「鑫慷嘉」的理財平台在6月底爆煲。(網絡圖片)

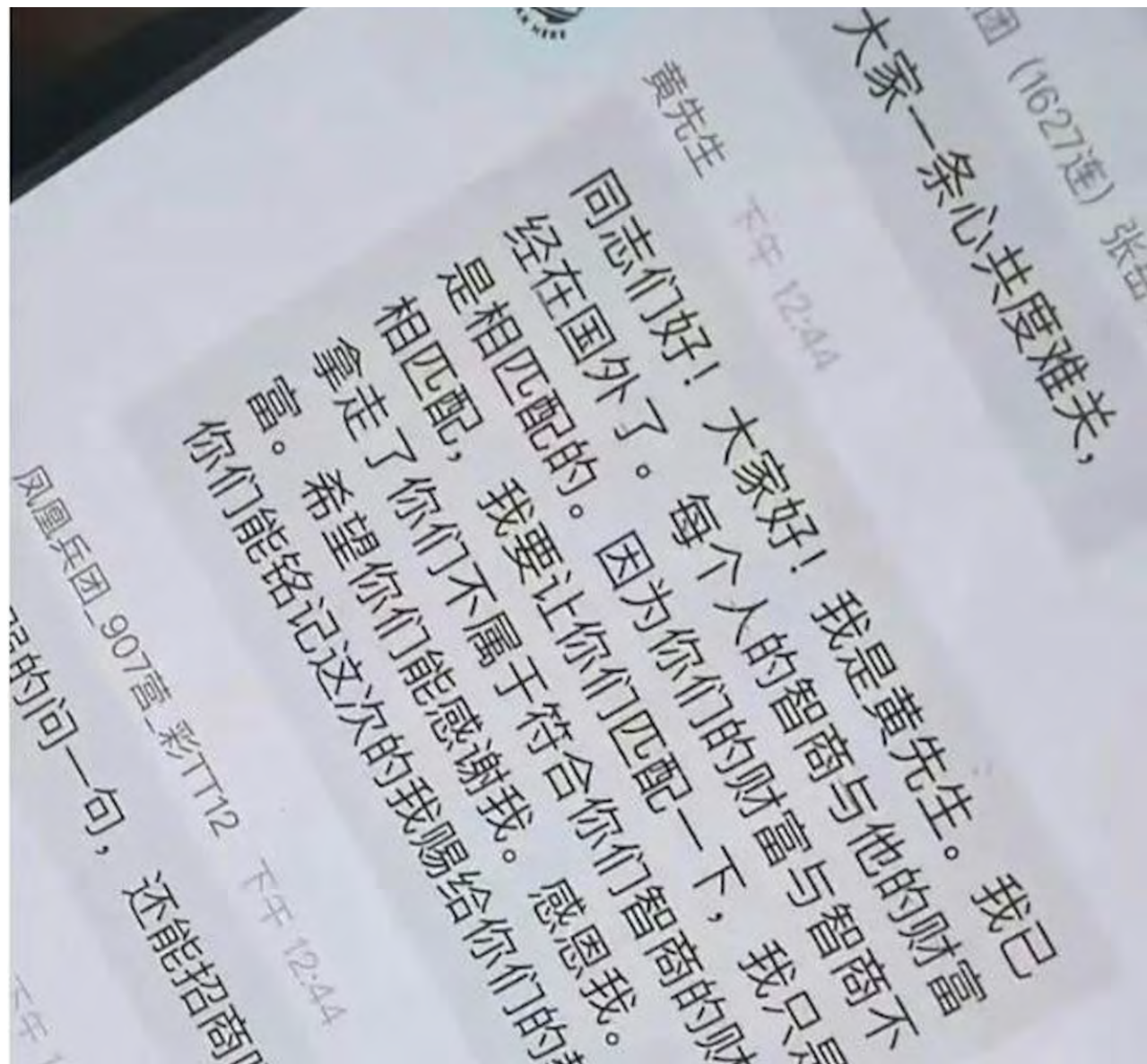

「同志们好！我是黄先生。我已经在国外了。每个人的智商与他们的财富是相匹配的。因为你们的财富与智商不相匹配，我要让你们匹配一下，我只是拿走了你们不属于符合你们智商的财富，希望你们能感谢我。感恩我。铭记这次的我赐给你们的教育。」



新皇崗口岸將實施「一證過關」 鄧炳強：過關時間縮短至5分鐘



特區政府今日向立法會保安事務委員會交代皇崗口岸重建項目港方口岸區工程及任境處電腦系統優化事宜的進度，保安局局長鄧炳強表示，新皇崗口岸將實施「合作查驗、一次放行」過關模式，市民由香港前往內地只需使用回鄉證、內地返港則只需使用身份證，過關時間可由原本約30分鐘大幅縮短至5分鐘左右。



重建工程預計年底完成 明年可投入使用

皇崗口岸重建工程預計年底基本完成，最快明年投入使用。特區政府與深圳政府此前已透露，新口岸將實施「一地兩檢」，並採用嶄新的「合作查驗、一次放行」過關模式。

新口岸設134條自助通道 過關流量每日達20萬人次

皇崗口岸重建工作在2019年6月展開，主要工程是把深圳一方的口岸大樓原址重建，特區政府在新大樓內設立港方口岸區。鄧炳強指出，新皇崗口岸將成為深港之間最重要的24小時客運陸路口岸，提供純旅檢服務；口岸會設置134條「合作查驗」自助通道和68個人工櫃檯，比現時落馬洲口岸的39條傳統e-道和45個人工櫃檯的配置大為提升，設計過關流量約每日20萬旅客人次及1.5萬跨境車輛架次。

西藏吉隆口岸發生泥石流 至少17名中方人員失蹤



據西藏日喀則市吉隆縣消息，周二（7月8日）早上5時許，中國和尼泊爾邊境的吉隆口岸一帶發生泥石流災害。

經初步統計，泥石流已致中國一側11人失蹤，尼泊爾一側已知有6名中方施工人員失蹤。

中國和尼泊爾邊境的吉隆口岸發生泥石流災害，至少17名中方人員失蹤。

七七事變88周年 | 習近平山西考察 向百團大戰烈士敬獻花籃



央視報道，在7日（周一）下午，國家主席習近平在山西省陽泉市考察。他來到百團大戰紀念碑廣場，向百團大戰烈士敬獻花籃，參觀百團大戰紀念館，緬懷抗戰烈士英雄事蹟。



習近平參觀百團大戰紀念館，緬懷抗戰烈士英雄事蹟。（新華社）

中國旅行團巴士新西蘭南島側翻致多傷 中領館：注意「黑冰」路面



據新西蘭警方通報，周二（8日）上午，一中國旅行團所乘巴士在新西蘭南島發生側翻，多人受傷。中國駐基督城總領事館再次提醒中國遊客注意交通安全。

總領館請中國遊客切實提高安全意識，遵守交通規則，注意減速慢行，避免急剎急轉；嚴禁酒後或疲勞駕駛；乘車務必繫牢安全帶。

疑先為插隊者埋單惹顧客不滿 店員下跪道歉 網民：日韓劇看太多



有網民反映，內地零食品牌「好想來」一門店內，收銀員疑先為插隊的顧客結賬，導致另一名正在排隊的顧客不滿，收銀員最後要下跪賠個不是。

內地傳媒報道，事發於7月5日，江蘇連雲港海州區「好想來」新海雲谷店。事發門店的老闆稱，經初步調查，事因是顧客排隊結賬時與店員發生爭執，顧客要求店員道歉。事發後，該顧客未投訴，該店員工作正常，店方已安撫店員情緒。

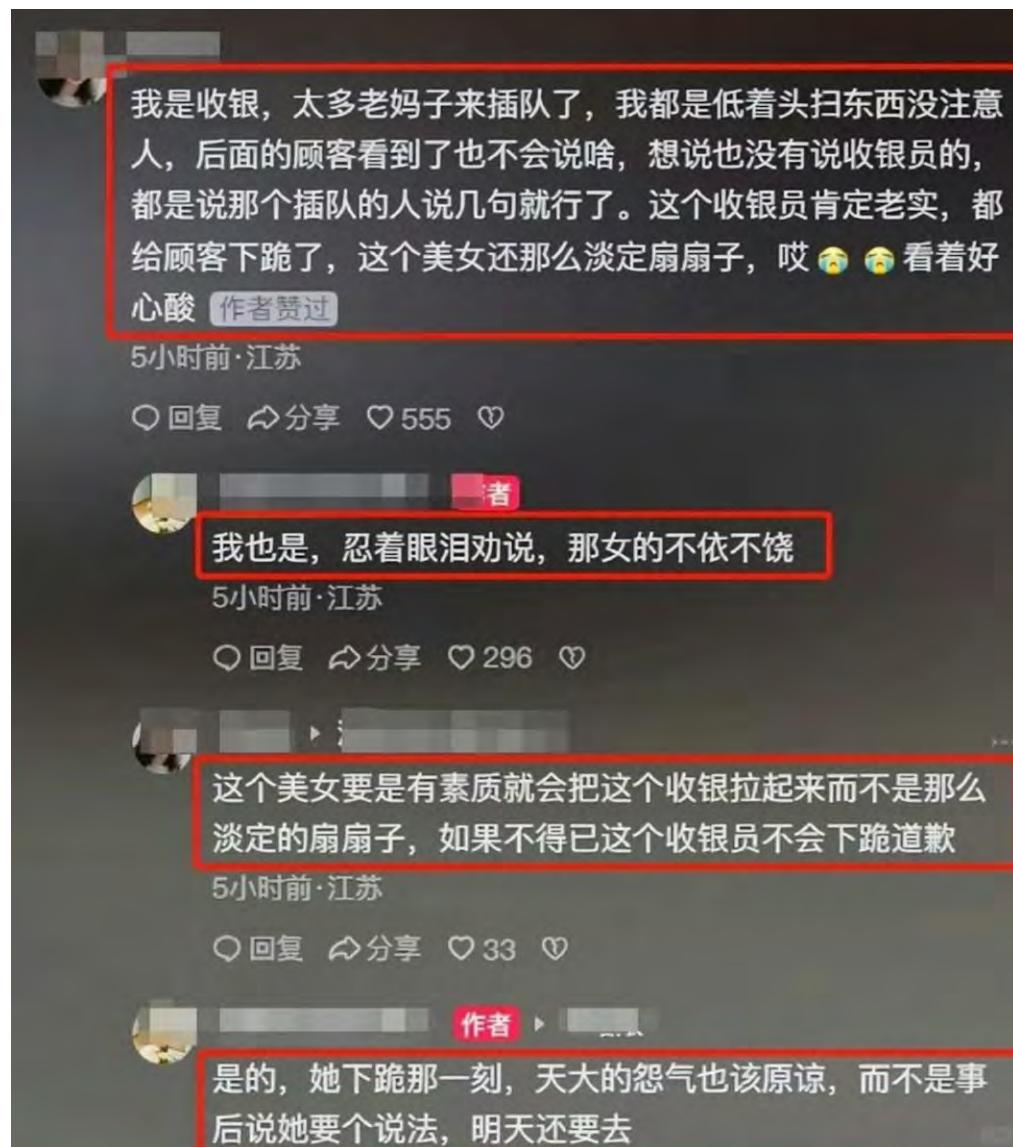

12隻貉組成大家庭「佔領」住宅院子 業主無奈：被當成了遊樂場



魏先生介紹，今年5月初，2隻成年貉在小區綠化帶產下10隻幼貉後，開始頻繁光顧他家一樓小院。閉路電視顯示，這群貉從柵欄縫隙鑽入，在院內哺乳、嬉戲，甚至進行「親子教學」。「白天晚上都來，有時一天兩三次，院子就像它們的客廳！」魏先生無奈地說。

在院內，貉的糞便帶來異味，蒼蠅滋生，魏先生妻子林女士每天需用消毒水清理地面，擔心細菌傳播。更讓他們憂心的是，哺乳期貉具攻擊性，院內還發現鳥類羽毛，令人擔憂家人與寵物安全。魏先生網購的動物驅趕器無效，閉路電視顯示，貉甚至將林女士丟出的易拉罐當玩具叼走。附近居民也反映，夜間路過時看到柵欄後一雙雙黃色眼睛閃爍，「心裏發毛」。

近日，上海松江區中山街道淡家浜88弄的魏先生家中院子，成了12隻貉（國家二級保護動物）的「遊樂場」。這群由2隻成年貉和10隻幼貉組成的「大家庭」，頻繁進出魏先生家約40平方米的小院，引發衛生、安全隱憂，讓居民不堪其擾。如何在保護野生動物與維護居民生活之間找到平衡，成為當地居民、物業與相關部門面臨的難題。



居委會依據林業部門建議，呼籲居民「不害怕、不投喂、不接觸、不傷害」，並在小區張貼警示牌，禁止投喂動物。然而，貉群活動未受影響，魏先生家監控仍常拍到它們的身影。居民既擔心安全，又因貉是國家二級保護動物不敢強行驅趕，陷入兩難。

智慧眼鏡銷量大躍進



AI與AR技術驅動下，大陸智慧眼鏡市場快速成長。(搜狐網)

在AI與AR技術驅動下，大陸智慧眼鏡市場快速成長。市調公司洛圖科技預測2025年銷量將突破100萬副，年增130%。

隨著產品功能細分與應用場景擴展，智慧眼鏡逐漸走向主流，挑戰平板、耳機以及顯示器等傳統終端，成為消費電子創新浪潮的關鍵載體。

洛圖科技昨（7）日發出最新分析指，全球智慧眼鏡市場正經歷高速成長期，智慧眼鏡市場正快速擺脫早期「一機通吃」的混沌階段，邁向細分化、差異化的競爭格局。目前，各研究機構、媒體的預測數據有顯著差異，此現象反映產業仍處自我定義階段。

洛圖科技提到，2024年大陸市場智慧眼鏡（含AR設備）銷量達43.4萬副，年增36.5%。預計2025年銷量突破100萬副，年增約130%。智慧眼鏡依功能可分為四大類：音訊眼鏡、拍攝眼鏡、分離式AR眼鏡及一體式AR眼鏡。數據顯示2025年1月至5月，這四類細分產品在大陸線上零售市場的占比分別為42.3%、12.4%、41.1%及4.2%。

其中，音訊與拍攝眼鏡以時尚外觀和實用功能為主，強調日常佩戴與內容創作，定位為智慧型手機的「超級配件」；分體式AR眼鏡結合Micro OLED與Birdbath光學，為「可隨身攜帶的巨幕顯示器」，適合觀影和遊戲；一體式AR眼鏡集成AI與多元交互功能，目標挑戰智慧手機核心地位。

不過，當前智慧眼鏡仍面臨成本、續航與內容生態等挑戰，一體式產品難以普及，分體式與音訊型多為輔助裝置。但隨沉浸式互動與AI代理需求上升，智慧眼鏡有望在特定場景實現「輕量取代」，推動終端設備邊界重塑。

證券時報指，今年以來，大陸智慧眼鏡市場熱度攀升。據IDC最新報告顯示，2025年第1季大陸智慧眼鏡市場出貨量49.4萬副，年增116.1%。